

RAPPORTO ANNUALE SUL SERVIZIO CIVILE

anno 2005

Ente: Associazione PENELOPE. Coordinamento Solidarietà Sociale
Codice Ente: NZ00321

Parte prima

Informazioni generali sui progetti realizzati e/o attivati e sui volontari impiegati nell'anno 2005

- Numero e denominazione progetti: **19 di seguito elencati per bando:**
 - **7 progetti per il Bando G.U. n. 85 del 31/10/2003:** L'OTTAVO GIORNO; LUCIGNOLO; ALTER; LA RETE; HALCANTARA; IL MALE MINORE; ITACA. **Attivati in data 01/03/2004.**
 - **7 progetti per il Bando G.U. n. 76 del 21/09/2004:** RETE LILLIPUT; RETE PER LE EMERGENZE SOCIALI; SETA; L'ALBERO DELLA VITA; OLTRE; BABELE; STELLA. **Attivati in data 01/12/2004.**
 - **5 progetti per il Bando G.U. N. 35 del 03/05/2005:** VITA INDIPENDENTE; TERRA; OZ; ZETA; ZIP. **Attivati in data 03/10/2005.**

- Numero progetti realizzati nell'anno: **14.**

- Numero progetti attivati nell'anno: **5.**

- Settori ed aree di intervento interessati: **ASSISTENZA; Aree: A01 anziani, A02 minori, A04 Immigrati e profughi, A06 disabili, A09 Malati terminali, A11 donne con minori a carico e donne in difficoltà, A12 disagio adulto, A24 altro.**

- Ripartizione geografica: **Messina e provincia, con particolare riferimento ai Comuni appartenenti al Distretto socio-sanitario D32 di Taormina, ricadenti nelle Valli dell'Alcantara e dell'Agrò; Barcellona Pozzo di Gotto; Patti; Villafranca Tirrena; Mistretta; Catania e provincia.**

- Numero progetti presentati a seguito di accordo di partenariato: **5.**

- Enti partner interessati: **Ausl n. 5 di Messina; Comune di Furci Siculo; Cooperativa Nuova Realtà Fai di Villafranca Tirrena.**

- Altri Enti coinvolti e tipo di attività svolte da questi ultimi:
 - **Comitato d'iniziativa psichiatrica** (associazione di volontariato ex L. 266/91) consulenza nel campo della salute mentale;
 - **Società Cooperativa sociale CUORE MATTO** – consulenza sull'orientamento socio-lavorativo, supporto tecnico alle esperienze di telelavoro;
 - **Istituto Penale Minorile di Acireale** segnalazione dei casi;
 - **Comune di Gaggi (ME)** segnalazione dei casi e messa in rete dei propri servizi;

- **Comune di Motta Camastra (ME)** segnalazione dei casi e messa in rete dei propri servizi;
- **Comune di Santa Teresa di Riva (ME)** segnalazione dei casi e messa in rete dei propri servizi;
- **Comune di Graniti (ME)** segnalazione dei casi e messa in rete dei propri servizi;
- **Comune di Villafranca Tirrena** segnalazione dei casi e messa in rete dei propri servizi;
- **Comune di Malvagna (ME)** segnalazione casi e messa in rete dei servizi sociali;
- **Comune di Mojo Alcantara (ME)** segnalazione casi e messa in rete dei servizi sociali;
- **Comune di San Teodoro (ME)** segnalazione casi e messa in rete dei servizi sociali;
- **Comune di Forza D’Agrò** segnalazione casi e messa in rete dei servizi sociali;
- **Comune di Santa Domenica Vittoria (ME)** segnalazione casi e messa in rete dei servizi sociali;
- **Comune di Letojanni (ME)** segnalazione casi e messa in rete dei servizi sociali;
- **Comune di Francavilla di Sicilia (ME)** segnalazione casi e messa in rete dei servizi sociali;
- **Comune di Roccella Valdemone (ME)** segnalazione casi e messa in rete dei servizi sociali;
- **Comune di Gallodoro (ME)** segnalazione casi e messa in rete dei servizi sociali;
- **Comune di Savoca (ME)** segnalazione casi e messa in rete dei servizi sociali;
- **Comune di Riposto (CT)** segnalazione casi e messa in rete dei servizi sociali;
- **Comune di Calatabiano (CT)** segnalazione casi e messa in rete dei servizi sociali;
- **Istituto Comprensivo “L. Capuana” di Giardini Naxos (ME)** segnalazione di minori da inserire nei programmi di socializzazione e collaborazione nella progettazione di piani educativi individualizzati;
- **Direzione Didattica Statale di Santa Teresa di Riva (ME)** segnalazione di minori da inserire nei programmi di socializzazione e collaborazione nella progettazione di piani educativi individualizzati;
- **Istituto Comprensivo di Furci Siculo (ME)** segnalazione di minori da inserire nei programmi di socializzazione e collaborazione nella progettazione di piani educativi individualizzati;
- **AUSL 3 di Catania** segnalazione dei casi;
- **Servizio Tossicodipendenza AUSL 5 – Distretto di Taormina (ME)** – segnalazione dei casi e collaborazione nella progettazione di piani d’intervento per alcool e tossicodipendenti;
- **Azienda Unità Sanitaria Locale 5 di Messina** segnalazione dei casi e messa in rete dei propri servizi;
- **AUSL 5 – Distretto di Taormina (ME) - Servizio di Neuropsichiatria Infantile di Santa Teresa di Riva (ME)** segnalazione dei casi e messa in rete dei propri servizi.

- Numero volontari previsti: **241**

- Numero volontari impiegati: **241**
- Numero volontari impiegati per settori di intervento: **241 Settore: ASSISTENZA**
- Numero volontari per sesso, età, titolo di studio, provenienza:

➤ **Bando G.U. n.85 del 31/10/2003:**

SESSO:

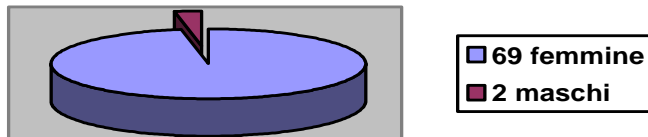

ETA':

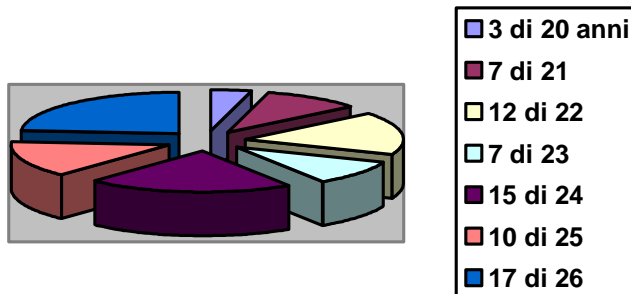

TITOLO DI STUDIO :

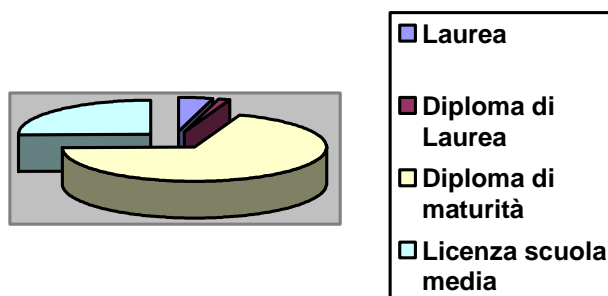

PROVENIENZA:

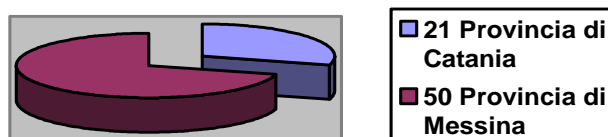

N. Volontari	Città di provenienza
13	Riposto (CT)
5	Malvagna (ME)
4	Giardini Naxos (ME)

4	Mojo Alcantara (ME)
4	Gaggi (ME)
4	Calatabiano (CT)
3	Graniti (ME)
3	Furci Siculo (ME)
3	Cesarò (ME)
3	Motta Camastra (ME)
3	San Teodoro (ME)
3	Ali (ME)
3	Taormina (ME)
2	Francavilla di Sicilia (ME)
2	Roccella Valdemone (ME)
2	Randazzo (CT)
1	Mongiuffi Melia (ME)
1	Santa Teresa di Riva (ME)
1	Nizza di Sicilia (ME)
1	Pagliara (ME)
1	Savoca (ME)
1	Letojanni (ME)
1	Santa Domenica Vittoria (ME)
1	Itala (ME)
1	Giarre (CT)
1	Mascalì (CT)

➤ **Bando G.U. n.76 del 21/09/2004:**

SESSO:

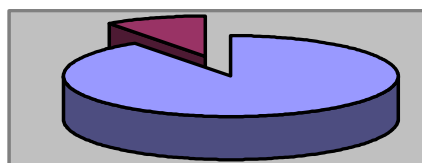

■ 83 femmine
■ 9 maschi

ETA':

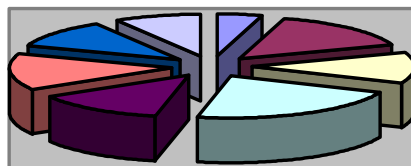

■ 4 di 19 anni
■ 14 di 20
■ 11 di 21
■ 20 di 22
■ 12 di 23
■ 13 di 24
■ 10 di 25
■ 8 di 26

TITOLO DI STUDIO :

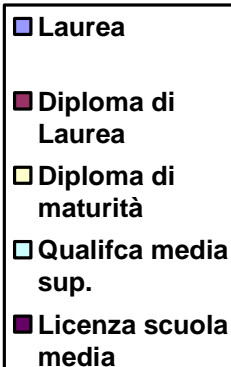
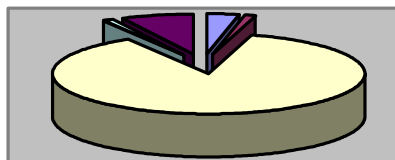

PROVENIENZA:

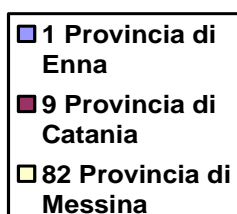
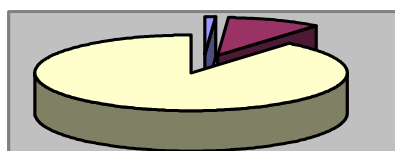

N. Volontari	Città di provenienza
12	Mistretta (ME)
10	Santa Teresa di Riva (ME)
7	Messina
7	Gaggi (ME)
6	Furci Siculo (ME)
5	Francavilla di Sicilia (ME)
5	Giardini Naxos (ME)
3	Tusa (ME)
3	Calatabiano (CT)
3	Sant'Alessio Siculo (ME)
2	San Teodoro (ME)
2	Motta Camastra (ME)
2	Barcellona Pozzo di Gotto (ME)
2	Patti (ME)
2	Motta D'Affermo (ME)
2	Cesarò (ME)
2	Pettineo (ME)
2	Fiumefreddo di Sicilia (CT)
1	Taormina (ME)
1	Savoca (ME)
1	Roccalumera (ME)
1	Forza D'Agrò (ME)
1	Nizza di Sicilia (ME)
1	Casalvecchio Siculo (CT)
1	Letojanni (ME)
1	Malvagna (ME)

1	Scaletta Zanclea (ME)
1	Santo Stefano Camastra (ME)
1	Castelmola (ME)
1	Cagliano Castelferrato (EN)
1	Adrano (CT)
1	Giarre (CT)
1	Mascali (CT)

➤ **Bando G.U. N. 35 del 03/05/2005**

SESSO:

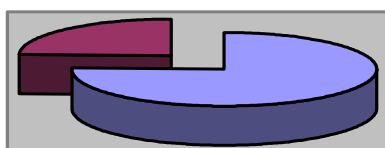

■	59 femmine
■	19 maschi

ETA':

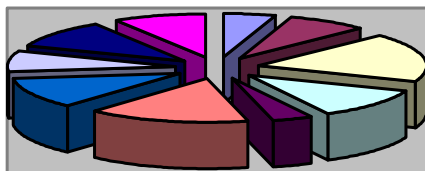

■	4 di 19 anni
■	6 di 20
■	14 di 21
■	9 di 22
■	3 di 23
■	12 di 24
■	9 di 25
■	6 di 26
■	8 di 27
■	7 di 28

TITOLO DI STUDIO :

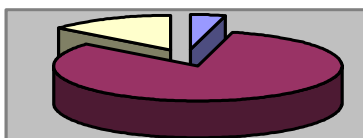

■	Laurea
■	Diploma di maturità
■	Licenza di scuola media inferiore

PROVENIENZA:

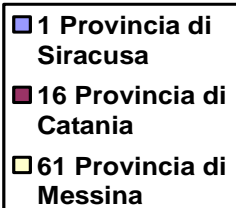
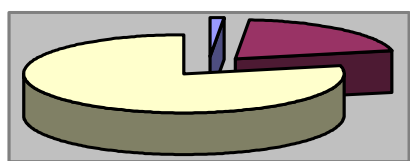

N. Volontari	Città di provenienza
10	Gaggi (Me)
7	Giardini Naxos (Me)
7	Taormina (Me)
7	Riposto (Ct)
6	Graniti (Me)
5	FrancaVilla di Sicilia (Me)
5	Villafranca Tirrena (Me)
3	Santa Teresa di Riva (Me)
3	Furci Siculo (Me)
3	Fiumefreddo di Sicilia (Ct)
2	Saponara (Me)
2	Nizza di Sicilia (Me)
2	Mongiuffi Melia (Me)
2	Cesarò (Me)
2	Castiglione di Sicilia (Ct)
1	Messina
1	Castelmola (Me)
1	San Teodoro (Me)
1	San Pier Niceto (Me)
1	Sant'Alessio (Me)
1	Pagliara (Me)
1	Malvagna (Me)
1	Pachino (Sr)
1	Catania
1	Calatabiano (Ct)
1	Mascalì (Ct)
1	Accastello (Ct)

- Numero volontari con percorsi formativi attinenti al settore di impiego: **30**

Parte seconda

Selezione, formazione e monitoraggio

- Azioni mirate al reclutamento dei volontari dei progetti: **incontri pubblici sul Servizio Civile, volti a diffondere la normativa, gli obiettivi e le attività che il servizio si pone in ambito nazionale ed a descrivere le attività in cui il volontario può essere impiegato, con particolare riferimento alle specifiche prestazioni realizzate dell'associazione in ambito territoriale; stampa e affissione nei territori interessati ai bandi di manifesti e locandine riepilogative di tutti i progetti a bando; comunicati stampa nei maggiori quotidiani; coinvolgimento delle radio e delle televisioni locali con specifici special di pubblicizzazione.**
- Attività selettive realizzate: **valutazione dei titoli, delle esperienze di volontariato e/o professionali e/o formative pregresse e realizzazione di un colloquio** (ci si avvale dei criteri di selezione dei volontari definiti ed approvati con determinazione del Direttore Generale del 30 maggio 2002);
- Attività formative mirate ai volontari dei singoli progetti: **realizzazione di corsi/incontri formativi generali e specifici per ogni progetto (per un totale di 80 ore), effettuati durante il primo mese di servizio; organizzazione di seminari in itinere, convegni e riunioni formative di interscambio di informazioni tra operatori e volontari;**
- Verifica delle competenze acquisite dai volontari: **i volontari impegnati nei vari progetti dell'associazione hanno acquisito specifiche competenze relative agli ambiti di utilizzo: in particolare nell'area dell'accoglienza, del segretariato sociale, dell'animazione sociale e del supporto individualizzato a varie categorie dell'area dello svantaggio. Competenze spendibili all'interno di progetti specifici avviati da enti del terzo settore sui territori di riferimento;**
- Attività formative per le figure del sistema di servizio civile dell'ente e degli enti partner: **incontri di formazione e coordinamento con cadenza mensile, approntamento di una mailing list di collegamento tra tutte le figure del sistema;**
- Verifica delle competenze acquisite per tipologia di figura: **responsabile locale di progetto:** acquisite competenze specifiche rispetto alle diverse progettualità e alla gestione delle relazioni fra i singoli progetti e gli enti partner coinvolti; **responsabile della formazione:** acquisite specifiche competenze di programmazione e gestione di programmi formativi complessi inerenti le varie figure del sistema e i volontari di servizio civile (partecipazione al corso specifico organizzato dall'Unsc); **tutor.** Acquisite specifiche competenze in ordine all'ascolto e alla gestione dei conflitti; **responsabile della progettazione:** acquisite specifiche competenze di analisi dei bisogni e delle risorse, di pianificazione e verifica dei progetti di servizio civile; **responsabile della selezione:** acquisite competenze specifiche di valutazione dei curriculum e delle motivazioni dei volontari in ordine alle finalità dei progetti e alla mission dell'associazione; **operatori locali di progetto:** acquisite competenze specifiche di gestione dei progetti e di supervisione operativa dei volontari, con specifica attenzione alla gestione dei conflitti; **responsabile della comunicazione:** acquisite specifiche competenze in ordine alla pubblicizzazione delle iniziative inerenti il servizio civile e alla comunicazione sociale della sua mission; **responsabile del sistema informatico:** acquisite specifici aggiornamenti nella gestione del sito internet e degli strumenti di comunicazione via web;

- Azioni intraprese per il monitoraggio dei progetti e della formazione: **valutazione degli interventi/servizi effettuati attraverso incontri di verifica e supervisione settimanali tra tutti gli operatori e i volontari impegnati nelle varie attività di assistenza, accoglienza e inserimento sociale; realizzazione di strumenti descrittivi (diario di bordo e cartella sociale individuale degli utenti e degli interventi); realizzazione di incontri quindicinali di verifica e relazioni trimestrali realizzati da ogni singolo Responsabile progetto.**

Parte terza

Verifica dei risultati dei progetti

- Numero e tipologia dei beneficiari previsti per singolo progetto:
 - **Bando G.U. n.85 del 31/10/2003: L'OTTAVO GIORNO:** 120 minori portatori di handicap; **LUCIGNOLO:** 140 minori inseriti in nuclei familiari in situazioni di difficoltà e/o segnalati dal Tribunale dei minori di Catania; **ALTER:** 175 disabili minori e adulti; **LA RETE:** 200 persone svantaggiate e/o senza fissa dimora e/o prive di una propria autonomia sociale ed economica; **HALCANTARA:** 30-50 disabili adulti; **IL MALE MINORE:** 116 minori disabili e/o in stato di marcato svantaggio socio-culturale; **ITACA:** 700 immigrati (minori, donne e uomini).
 - **Bando G.U. n.76 del 21/09/2004: RETE LILLIPUT:** 361 minori disabili e in situazioni di marcato svantaggio sociale; **RETE PER LE EMERGENZE SOCIALI:** 300 senza fissa dimora e privi di supporto socio-familiare; **SETA:** 500 donne vittime di violenza; **L'ALBERO DELLA VITA:** 100 minori disabili e famiglie multiproblematiche; **OLTRE:** 16 malati oncologici in fase terminale; **BABELE:** 1000 cittadini extracomunitari; **STELLA:** 1000 disabili e anziani.
 - **Bando G.U. N. 35 del 03/05/2005: VITA INDIPENDENTE:** 350/370 disabili gravi; **TERRA:** 150 immigrati; **OZ:** 500 minori a rischio e/o che gravitano nell'area penale; **ZETA:** 150/200 disabili; **ZIP:** 500 anziani e minori disabili.
- Numero e tipologia dei beneficiari effettivi per singolo progetto:
 - **Bando G.U. n. 85 del 31/10/2003: L'OTTAVO GIORNO:** 130 minori portatori di handicap; **LUCIGNOLO:** 1450 minori inseriti in nuclei familiari in situazioni di difficoltà e/o segnalati dal Tribunale dei minori di Catania; **ALTER:** 175 disabili minori e adulti; **LA RETE:** 200 persone svantaggiate e/o senza fissa dimora e/o prive di una propria autonomia sociale ed economica; **HALCANTARA:** 45 disabili adulti; **IL MALE MINORE:** 125 minori disabili e/o in stato di marcato svantaggio socio-culturale; **ITACA:** 700 immigrati (minori, donne e uomini).
 - **Bando G.U. n. 76 del 21/09/2004: RETE LILLIPUT:** 370 minori disabili e in situazioni di marcato svantaggio sociale; **RETE PER LE EMERGENZE SOCIALI:** 400 senza fissa dimora e privi di supporto socio-familiare; **SETA:** 500 donne vittime di violenza; **L'ALBERO DELLA VITA:** 100 minori disabili e

famiglie multiproblematiche; **OLTRE**: 24 malati oncologici in fase terminale; **BABELE**: 1000 cittadini extracomunitari; **STELLA**: 1000 disabili e anziani.

- **Bando G.U. n. 35 del 03/05/2005: VITA INDIPENDENTE**: in fase di attuazione; **TERRA**: in fase di attuazione; **OZ**: in fase di attuazione; **ZETA**: in fase di attuazione; **ZIP**: in fase di attuazione.

• **Numero e tipologia delle prestazioni/azioni realizzate a favore di persone:**

1. ascolto, informazione e consulenza legale per utenti psichiatrici;
2. promozione di iniziative di auto-mutuo-aiuto con il coinvolgimento diretto dei destinatari;
3. servizi di tutela nei luoghi di cura e di ricovero;
4. potenziamento dei centri diurni per favorire la socializzazione e l'integrazione sociale degli utenti psichiatrici;
5. creazione di un centro risorse e segretariato sociale per lo sviluppo delle tecnologie applicate al superamento della situazione di disabilità aperto ai disabili, e alle loro famiglie, residenti sul territorio del Distretto socio-sanitario di Taormina;
6. avvio di attività di informazione e sensibilizzazione dei servizi pubblici e privati, tesa a costruire reti di partenariato per lo sviluppo e il finanziamento di iniziative specifiche nel campo dell'applicazione dell'informatica per il superamento delle situazioni di disabilità grave;
7. messa in rete delle informazioni e delle attività promosse attraverso il potenziamento del sito web;
8. servizi di segretariato sociale, accompagnamento nel disbrigo pratiche, informazioni relative all'accesso ai servizi socio-sanitari, ascolto e mediazione culturale, ascolto telefonico, orientamento lavorativo per supportare donne extracomunitarie vittime di tratta a sfruttamento sessuale;
9. attività di formazione e socio-ricreative comprendenti corsi di cucina multietnica, cineforum, mostre fotografiche e quant'altro possa favorire lo scambio culturale e stimolare forme di solidarietà e di auto-aiuto fra donne;
10. ricerche d'intervento con unità di strada, volte alla conoscenza e valutazione del fenomeno della tratta di donne extracomunitarie e alla diffusione delle informazioni circa le opportunità offerta dalla Legge e dai servizi dell'Associazione;
11. servizi di segretariato sociale, accompagnamento nel disbrigo pratiche, informazioni relative all'accesso ai servizi socio-sanitari, ascolto telefonico, orientamento lavorativo per supportare donne vittime di violenza domestica;
12. supporto alle attività di integrazione sociale e lavorativa delle donne coinvolte in piani di protezione sociale (ex art.18 del DLgs 286/98);
13. potenziamento centri di segretariato sociale rivolti alle famiglie di immigrati per sostenerli nella tutela dei diritti e informarli sulle modalità di accesso ai servizi, e attraverso cui promuovere interventi sui minori (adottati, immigrati e nati in Italia da genitori stranieri) mirati a rimuovere difficoltà legate all'apprendimento e alla sfera relazionale, e sostenere il superamento delle barriere linguistiche e culturali che ostacolano la comunicazione e il dialogo tra scuole e famiglie;
14. servizi di accoglienza per immigrati e profughi (predisposizione programmi di accompagnamento e inserimento scolastico e sociale in favore di minori, sostegno durante l'intero periodo di permanenza in Italia, sostegno nella "scelta e formulazione" di progetti di vita, percorsi di istruzione e formazione professionale, ricerca lavoro);

15. potenziamento centri diurni aventi lo scopo di favorire la partecipazione alla vita sociale di minori disabili e/o svantaggiati e/o figli di donne lavoratrici, nei quali vengono svolte attività di accoglienza e animazione sociale, doposcuola e attività di ricerca partecipata, laboratori artistico-espressivi, animazione di gruppo e ascolto;
 16. servizi di educativa domiciliare e di strada rivolti a minori svantaggiati inseriti in nuclei familiari multiproblematici (genitori detenuti, tossicodipendenti, presenza di disabili nel nucleo familiare, etc...);
 17. aiuto individualizzato a domicilio in favore di disabili gravi inseriti in nuclei familiari in difficoltà (aiuto personale nel compimento delle attività quotidiane, aiuto motorio dentro e fuori le mura domestiche, supporto nella vita di relazione) e di persone in situazione di svirati disagi;
 18. attività di sostegno personalizzato in relazione alle specifiche esigenze di minori con handicap grave, allo scopo di supportarli nel compimento di atti elementari di vita quotidiana e promuovere la loro autonomia personale e la vita di relazione;
 19. servizi di accompagnamento degli utenti dei vari servizi (e non, su richiesta) per facilitare la loro partecipazione ad attività riabilitative, ricreative, culturali, sportive, etc...;
 20. sostegno alle attività di gestione quotidiana (servizio mensa, lavanderia, accoglienza...) delle strutture di accoglienza già attivate dall'Associazione;
 21. unità di strada, di assistenza e contatto per senza fissa dimora;
 22. attività di animazione sociale e iniziative di sensibilizzazione e coinvolgimento delle comunità sociali;
 23. sostegno individuale, mediazione sociale, accompagnamento e inserimento nei piani di domanda/offerta lavoro per persone a rischio di esclusione sociale e/o di inserimento in traffici illegali;
 24. creazione di strumenti di conoscenza mirata del territorio ad uso dei disabili e delle loro famiglie allo scopo di favorire la corretta fruizione dei servizi;
 25. attività di sensibilizzazione rivolte agli operatori delle aziende turistiche per fornire indicazioni operative sulla gestione dell'accoglienza e per sensibilizzare il settore alle possibilità di inserimento lavorativo degli stessi soggetti, in applicazione alla Legge 68/99;
 26. servizi di segretariato sociale, inserimento lavorativo, accompagnamento nel disbrigo pratiche, ascolto e mediazione all'uso dei servizi sociali e sanitari, per supportare persone con problematiche sociali differenziate, unite dal rischio di emarginazione sociale e dalla mancanza momentanea di una propria autonomia sociale e/o di un supporto familiare;
 27. potenziamento e riqualificazione dei servizi di sostegno ai malati oncologici in fase terminale e alle loro famiglie;
 28. aiuto domiciliare che serve al contempo come risorsa volta all'appoggio e alla socializzazione del malato in fase terminale e da sollievo del carico emotivo familiare;
 29. promozione del corretto esercizio del diritto alla salute.
- Eventuali scostamenti tra i progetti iniziali e le effettive attività svolte: **nessuno scostamento**
 - Eventuali cause degli scostamenti:
 - Benefici apportati dai progetti ai destinatari e/o alle collettività di appartenenza: **i progetti hanno raggiunto, nelle varie aree di bisogno, gli obiettivi prefissati,**

avviando una serie di servizi stabili che hanno permesso e/o favorito il raggiungimento dell'autonomia sociale per i destinatari degli stessi. Sul fronte delle collettività tutti i progetti hanno prodotto e producono iniziative di coinvolgimento e animazione delle comunità (convegni, dibattiti, iniziative pubbliche...) tese a far emergere bisogni spesso misconosciuti. Sul territorio di riferimento i progetti sono serviti a porre all'ordine del giorno le problematiche relative ai disabili, ai minori inseriti in situazione di difficoltà, ai senza fissa dimora, alle donne vittime di violenza e ad altre situazioni di bisogni disattesi.

Parte quarta

Competenze e crediti formativi

- Competenze acquisite dai volontari durante la realizzazione dei progetti: **i volontari hanno acquisito specifiche competenze in ordine ai servizi di accoglienza, segretariato sociale, animazione e supporto sociale individualizzato, in favore dei soggetti in situazione di svantaggio di cui ai progetti di riferimento (senza fissa dimora, disabili, minori, donne vittime di violenza, immigrati...).** **Competenze spendibili nell'ambito dei progetti di intervento promossi dagli enti no-profit operanti sui territori di riferimento.**
- Numero crediti formativi richiesti: non rilevato.
- Crediti formativi e tirocini riconosciuti per i diversi progetti: non rilevato.
- Enti formativi che hanno riconosciuto i crediti: **E' stato siglato in data 14 settembre 2005 un accordo di partenariato con l'Università di Messina per il riconoscimento dei crediti formativi (fino a n. 10 crediti) e dei tirocini e in data 02 marzo 2005 una convenzione con la Facoltà di Scienze Politiche dell'Università di Catania per il riconoscimento dei tirocini ai giovani che svolgono il Servizio Civile Nazionale presso l'Associazione Penelope.**
- Numero volontari che hanno intrapreso attività formative/lavorative nei settori interessati dai progetti (follow up a sei mesi dalla conclusione dei rispettivi progetti): **dei 71 volontari interessati al follow up, 17 - pari al 23,9% - hanno intrapreso attività formative/lavorative nei settori interessati dai progetti.**

Parte quinta

Servizi forniti a terzi

- Enti legati da accordo di partenariato:
 1. **Ausl n. 5 di Messina;**
 2. **Comune di Fiumedinisi (Me);**
 3. **Comune di Furci Siculo (Me);**
 4. **Comune di Graniti (Me);**

5. **Comune di Messina – Istituzione per i Servizi Sociali;**
6. **Cooperativa Sociale Nuova realtà F.A.I. di Villafranca Tirrena (Me);**
7. **A.V.A.M.T. Associazione Volontari Assistenza Malati Terminali;**
8. **Istituto Comprensivo “F. Giacobbe” di Scaletta Zanclea (Me);**
9. **Istituto Comprensivo di Nizza di Sicilia (Me);**
10. **Istituto Comprensivo di Furci Siculo (Me);**
11. **Istituto Comprensivo di Giardini Naxos (Me);**
12. **Istituto Comprensivo di Trappitello-Taormina (Me);**
13. **Istituto Comprensivo di Santa Teresa di Riva (Me);**
14. **Direzione Didattica di Santa Teresa di Riva (Me);**
15. **Comitato di Iniziativa Psichiatrica di Santa Teresa di Riva (Me).**

- **Numero Enti che acquisiscono servizi per classe di accreditamento: tredici Enti accreditati alla Quarta classe.**
- **Tipologia dei servizi forniti per Ente:**
 1. **Associazione PEGASO di Messina:** Progettazione, Formazione, Monitoraggio;
 2. **Comune di Roccalumera:** Progettazione, formazione, monitoraggio;
 3. **Associazione 7000 di Messina:** formazione O.L.P. e volontari;
 4. **Coop. ISVIL:** Progettazione;
 5. **Cooperativa Nuovi Orizzonti:** formazione O.L.P.;
 6. **Comune di Joppolo Giancaxio:** formazione O.L.P.;
 7. **Comune di Siculiana:** formazione O.L.P.;
 8. **Comune di Solarino:** formazione O.L.P.;
 9. **Comune di Melilli:** formazione O.L.P.;
 10. **Comune di Canicattini Bagni:** formazione O.L.P.;
 11. **Is. For. D. D. (Istituto Formativo Disabili e Disadattati) di Siracusa:** formazione O.L.P.;
 12. **Cooperativa Santa Maria Rita a.r.l. di Siracusa:** formazione O.L.P.;
 13. **Cooperativa Sociale Emmaus a.r.l. di Melilli:** formazione O.L.P..
- **Attività svolte: progettazione, formazione e selezione dei volontari, corsi di formazione per Operatori Locali di Progetto, sostegno e consulenza gratuita nell'utilizzo del nuovo programma informatico Helios.**

Giardini Naxos, lì 12/01/2006

Il Presidente

Giuseppe Bucalo